

平成24年度版

岩手県観光統計概要



岩手県PRキャラクター「わんこきょうだい」

平成25年8月

岩手県 商工労働観光部 観光課



ご利用に
あたって

平成22年度より国の共通基準を導入

観光庁は、平成21年12月、観光入込客に関する調査を全国共通に実施するべく「観光入込客統計に関する共通基準」（以下、「共通基準」という。）を策定しました。これを受けて、平成22年4月より順次、各都道府県において共通基準による調査を実施しています。本県は平成22年4月より導入しました。

各都道府県の観光入込客数については、これまで、各都道府県独自の手法により調査・集計されており、集計結果についても、年度集計と暦年集計の違いや、実人数と延べ人数の違いがあるなど、各都道府県の発表するデータ間での比較ができませんでした。

共通基準による観光入込客統計を導入することで、その都道府県を訪れた観光客の実際の数（＝実人数）の把握が可能となるほか、観光入込客数や観光消費額について、訪問目的別（観光・ビジネス）や発地別（県内・県外・外国人）に他の都道府県との比較を行うことも可能となります。（観光庁がとりまとめて公表。）

なお、本統計をご利用の際の注意点は次のとおりです。

- ① 共通基準の導入により、公表値はこれまでの延べ人数ではなく実人数推計となるため、過去データとの単純比較ができない場合があります。
- ② 県内各市町村において選定し、調査した観光地点等のうち、共通基準の集計対象は、観光入込客数が年間1万人以上、若しくは特定月において5千人以上であることが要件となっています。
- ③ 東日本大震災津波の影響により、平成23年1月以降分について、データを紛失、若しくは調査実施が不可能となった沿岸部の市町村の観光地点等があります。

「共通基準統計」と「本県独自統計」

本県の観光統計には、共通基準に基づく新たな統計（観光入込客統計：平成24年度版）と、従来から本県が独自に実施している統計（教育旅行者、外国人観光客及びスキー客の入込動向：平成24年版）の2つがあります。

1 共通基準統計（年度集計・実人数）

「観光入込客統計に関する共通基準」に基づく統計【本資料】

- ・平成24年度の県全体の入込客数（実人数）は13,680千人・回（前年度比249千人・回、1.9%増）
- ・平成24年度の県全体の観光消費額は171,705百万円（前年度比159,266百万円、48.1%減）
- ・平成24年度の県全体の入込客数（延べ人数）は27,417,203人回（前年度比3,568,505人回、15.0%増）

2 本県独自統計（暦年集計・延べ人数）

（1）教育旅行者の入込動向【別途平成25年3月12日公表済】

- ・平成24年の本県への教育旅行者は、学校数が延べ3,274校、児童生徒数が201,518人回
- ・前年に比べ、学校数は734校（28.9%）増加し、児童生徒数は70,533人回（53.8%）増加
- ・全体としては、東日本大震災津波発災前（前々年）の水準を上回っている。

（2）外国人観光客の入込動向【別途平成25年3月12日公表済】

- ・平成24年の本県への外国人観光客は46,841人回（前年比18,104人回・63.0%増）
- ・国・地域別では、入込数の多い順に、台湾が21,409人回（45.7%、前年比8,416人回・64.8%増）、中国が4,103人回（8.8%、同3,017人回・277.8%増）、韓国が2,980人回（6.4%、同1,653人回・35.7%減）、香港が2,793人回（6.0%、同203人回・7.8%増）

（3）スキー客の入込動向【別途平成25年7月17日公表済】

- ・平成24年12月～平成25年5月の入込数は961,824人回（前シーズン比11,529人回・1.2%減）
- ・安比高原、八幡平リゾート、岩手高原等の大規模スキー場（8スキー場）で全体の88.0%

目 次

共通基準統計（年度集計・実人数）

「観光入込客統計に関する共通基準」に基づく統計

1.	調査概要.....	3
	（1）調査対象期間.....	3
	（2）共通基準について.....	3
	（3）調査方法.....	3
	（4）調査体系.....	4
	（5）集計対象（範囲）.....	4
	（6）用語の定義.....	5
	（7）その他.....	6
	①延べ人数と実人数について.....	6
	②調査エリアについて.....	6
2.	調査結果.....	7
	（1）調査対象地点数.....	7
	（2）観光地点等入込客数（延べ人数）.....	7
	① 総数.....	7
	② 地域別入込客数.....	7
	③ 市町村別・月別入込客数.....	8
	④ 地域別・分類別入込割合.....	10
	（3）観光入込客数（実人数）.....	11
	（4）観光消費額.....	13
	① 観光消費額単価（日帰り宿泊別・県内県外別）.....	13
	② 観光消費額（日帰り宿泊別・県内県外別）.....	15

「観光入込客統計に関する共通基準」に基づく統計

1. 調査概要

(1) 調査対象期間

平成24年4月1日～平成25年3月31日

(2) 共通基準について

観光立国の実現に関する施策を総合的かつ計画的に推進することを目的として制定された観光立国推進基本法（平成18年法律第117号）において、国は観光に関する統計の整備に必要な施策を講ずることとされている。

また、観光立国推進基本計画（平成19年6月29日閣議決定）において、「日帰り旅行者に関する統計等その他の観光旅行者に関する統計について、都道府県が行っている統計調査を踏まえつつ、地方公共団体が採用可能な共通基準を策定し、平成22年に共通基準での調査の実施を目指す」とされた。

共通基準は、都道府県における観光入込客に関する統計＝「観光入込客統計」について、把握する項目の定義、調査手法、推計方法等に関する基準を共通化し、都道府県が相互に比較可能な信頼性の高い統計を作成する目的で定めたものである。

(3) 調査方法

観光入込客統計は、以下に掲げる調査により、都道府県ごとの観光入込客数、観光消費額単価、観光消費額についての統計量を示すものである。

①観光地点等入込客数調査（全数調査）

都道府県内の観光地点及び行祭事・イベントに訪れた人数を、観光地点の管理者、行祭事・イベントの実施者等に四半期ごとに報告を求め調査するもの。

②観光地点パラメータ調査（サンプル調査）

都道府県内の観光地点を訪れた観光客を対象に、訪問地点数、観光消費額単価等について、四半期ごとに調査するもの。

③他の統計調査

上記①②を補完するため、国で承認された一般統計である宿泊旅行統計調査、旅行・観光消費動向調査等を活用する。

(4) 調査体系

本調査の実施単位は岩手県だが、調査内容が多岐に渡ることから、岩手県及び県内の市町村が相互に連携・協力して実施しているものである。

市町村は選定した観光地点の管理者や行祭事・イベントの運営者に観光入込客数を確認し、岩手県は市町村からの報告結果をとりまとめるとともに、10 地点以上の観光地を選定し、観光地点パラメータ調査を実施した。

図 1 観光入込客統計の調査体系

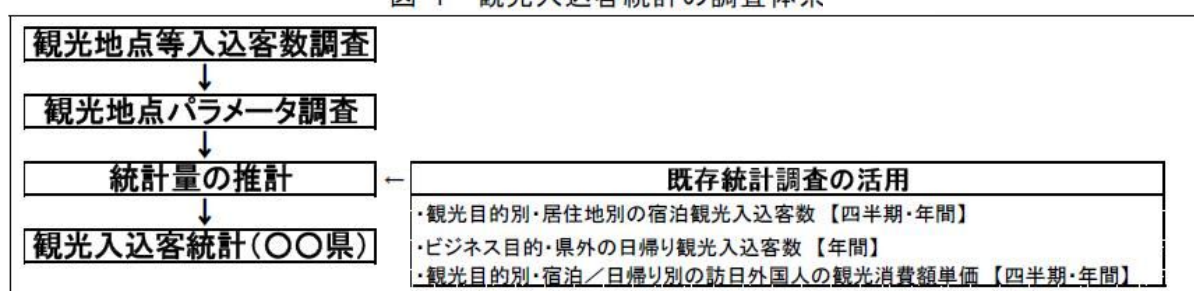

(5) 集計対象（範囲）

観光入込客統計で統計量を推計する対象となる観光地点は、以下の3つの要件を満たす観光地点となる。ただし、行祭事・イベントについては、②及び③の要件を満たすものを集計の対象として取り扱うものとする。

- ①非日常利用が多い（月1回以上の頻度で訪問する人数の割合が半分未満）と判断される地点であること。ただし、「訪問する頻度が高い者＝日常利用者である」とは言い切れない地点については、本要件を満たすものとして取り扱っても差し支えない。
- ②観光入込客数が適切に把握できる地点であること。
- ③観光入込客数が年間1万人以上、若しくは特定月の観光入込客数が5千人以上であること。

なお、上記の確認は、毎年1月1日現在で行うこととなっている。調査年の途中で、観光入込客数が上記の要件を満たすこととなった観光地点が新設された場合は、要件を満たすことになる四半期から名簿に追加することとする。

また、1度限りの大規模な行祭事・イベント等、前年の入込客数が把握できないものの、調査年の途中で観光入込客数が上記要件を満たすこととなった場合も、同様に名簿に追加することができる。

(6) 用語の定義

本報告に使われる用語の定義を以下に記す。

観光	余暇、ビジネス、その他の目的のため、日常生活圏を離れ、継続して1年を超えない期間の旅行をし、また滞在する人々の諸活動
ビジネス目的兼観光	旅行の主目的がビジネスである者が、観光地点を訪れることを意味する。
観光地点	観光・ビジネスの目的を問わず、観光客を集客する力のある施設又はツーリズム等の観光活動の拠点となる地点を意味し、日常的な利用、通過型の利用がほとんどを占めると考えられる地点は対象としない。
行祭事・イベント	行祭事とは、地域住民の生活において伝統と慣行により継承されてきた、恒例として日を定め執り行う歴史的催し・祭り、郷土芸能等の集合を意味し、イベントとは、常設又は特設の会場施設において行われる博覧会、見本市、コンベンション等を意味する。
観光入込客	日常生活圏以外の場所へ旅行し、そこでの滞在が報酬を得ることを目的としない。観光地点及び行祭事・イベントを訪れた者を観光入込客とする。
訪日外国人客	観光入込客のうち、日本以外の国に居住し、観光地点及び行祭事・イベントを訪れた者
観光地点等入込客数	観光地点及び行祭事・イベントごとの観光入込客の総数
観光入込客数	都道府県の観光地点を訪れた観光入込客をカウントした値で、例えば、1人の観光入込客が当該都道府県内の複数の観光地点を訪れたとしても1人・回と数える。
訪問地点数	観光入込客1人の1回の旅行において、当該都道府県内で訪問した観光地点の数
観光消費額単価	観光入込客1人の1回の旅行における当該都道府県内での観光消費額
観光消費額	当該都道府県を訪れた観光入込客の消費の総額。観光入込客数と観光消費額単価を掛け合わせることで算出される。

(7) その他

①延べ人数と実人数について

観光入込客数の実人数とは1人の観光客が1回の旅行で複数の観光地を訪問した場合でも「1」と数えるもので、延べ人数の場合は1人の観光客が1回の旅行で複数の観光地を訪問した場合にその観光地の数だけ数える（例えば5箇所を訪問した場合は「5」と数える）ものである。

②調査エリアについて

調査対象となる岩手県内の4つの地域（県央エリア、県南エリア、沿岸エリア、県北エリア）は以下のとおり。



図2 調査エリア

2. 調査結果

(1) 調査対象地点数

調査の対象となる地点数は表1に示すとおり。観光地点総数が275、行祭事・イベントが134である。

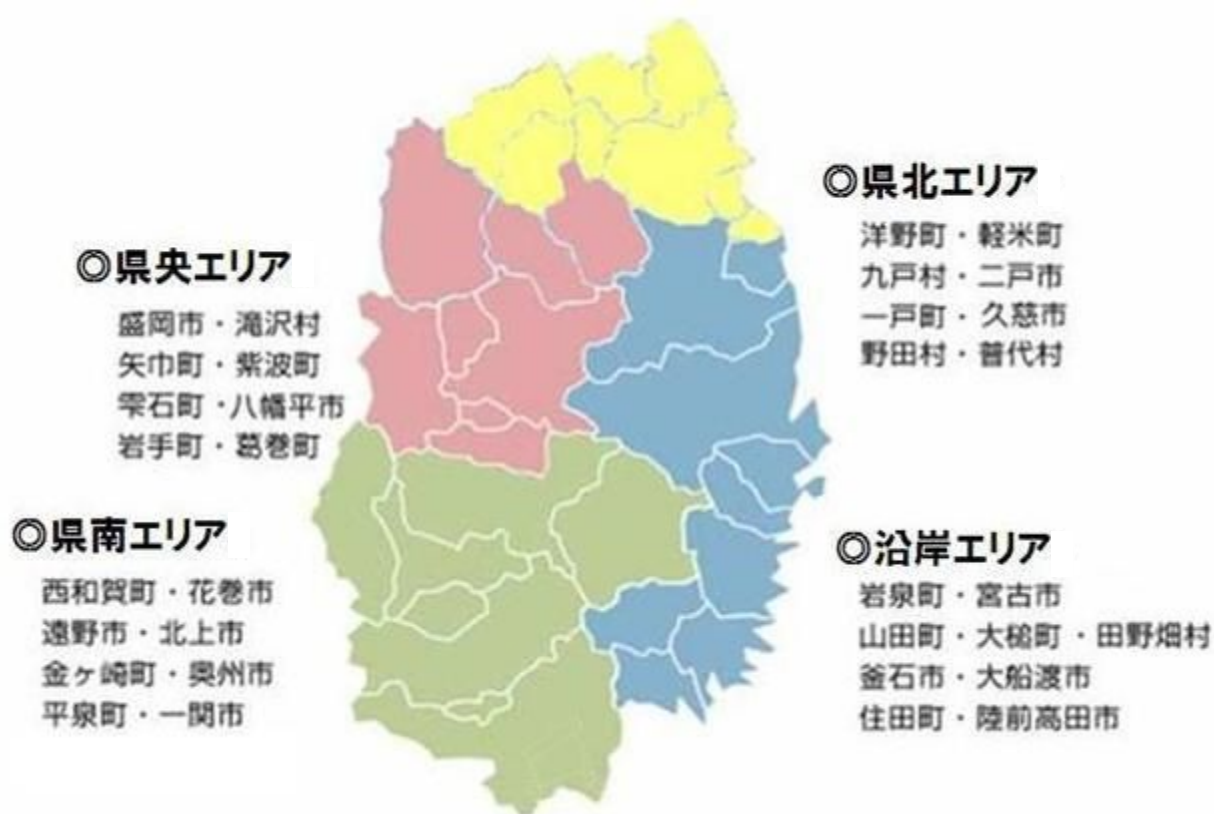
表1 調査対象地点数

観光地点							行祭事 ・イベント
総数	自然	歴史 ・文化	温泉 ・健康	スポーツ・ レクリエー ション	都市型 観光	その他	
275	36	60	72	63	22	22	134

(2) 観光地点等入込客数（延べ人数）

① 総数

平成24年度（平成24年4月～平成25年3月）の入込客数（延べ人数）は、岩手県全体で**27,417,203人回**となった。主にいわてデスティネーションキャンペーン、震災復興の影響により昨年度比15.0%増加した。【図2・7参照】

② 地域別入込客数

岩手県内の4つの地域（県央エリア、県南エリア、沿岸エリア、県北エリア）は表2に示すとおりである。

県央エリアの8月が2,147,136人回と最も多く、沿岸エリアの2月が128,884人回と最も少なかった。沿岸エリアは、平成23年度と比べ215.6%と大幅に回復しているものの、平成22年度比では61.8%と、未だ東日本大震災津波による影響が残っている。なお、平成24年度の合計では、昨年度と同様、県南エリアが11,724,756人回と最も多かった。【図4・6参照】

表2 地域別入込客数（延べ人数）

単位：人回

地域区分	4月	5月	6月	7月	8月	9月	10月	11月	12月	1月	2月	3月	年度合計	平成23 年度比	平成22 年度比
県央エリア	452,694	982,380	711,827	707,303	2,147,136	739,158	759,861	432,131	355,467	823,764	1,075,396	470,802	9,657,919	108.4%	112.3%
県南エリア	1,135,867	1,497,439	1,046,943	953,226	1,673,601	1,193,712	1,308,121	847,623	435,620	729,589	392,894	510,121	11,724,756	108.7%	105.0%
沿岸エリア	215,029	357,457	313,982	368,893	561,312	345,851	310,195	197,771	141,003	147,019	128,884	184,126	3,271,522	215.6%	61.8%
県北エリア	172,139	285,999	196,861	237,085	380,783	389,086	309,079	178,175	134,757	174,156	144,370	160,516	2,763,006	104.8%	98.6%
総計	1,975,729	3,123,275	2,269,613	2,266,507	4,762,832	2,667,807	2,687,256	1,655,700	1,066,847	1,874,528	1,741,544	1,325,565	27,417,203	115.0%	98.4%

③ 市町村別・月別入込客数

岩手県内の市町村毎の月別入込客数（延べ人数）は表3に示すとおりである。【図2・3・5参照】

表3 市町村別・月別入込客数（延べ人数）

市町村	4月	5月	6月	7月	8月	9月	10月	11月	12月	1月	2月	3月	年度合計
盛岡市	133,932	495,606	281,415	256,275	1,471,326	236,509	185,936	136,830	61,802	324,894	186,410	85,776	3,856,711
宮古市	41,257	82,611	70,890	82,023	153,793	82,775	65,503	41,006	26,113	24,802	36,733	30,486	737,992
大船渡市	85,726	104,320	136,869	133,298	143,918	91,122	61,614	49,531	42,906	38,720	37,400	65,864	991,288
花巻市	105,973	162,327	246,486	173,824	291,872	357,139	214,339	136,873	152,598	101,517	98,723	110,405	2,152,076
北上市	298,820	115,978	4,000	-	294,000	-	12,000	-	-	-	-	-	724,798
久慈市	37,417	36,481	37,688	42,289	86,407	130,561	76,915	41,851	25,428	30,279	26,300	29,978	601,594
遠野市	140,461	193,384	170,766	172,665	263,210	206,866	178,734	126,001	75,008	59,306	63,592	137,833	1,787,826
一関市	124,912	244,081	218,067	237,151	325,812	250,879	343,617	140,257	73,764	73,137	106,108	112,029	2,249,814
陸前高田市	4,998	5,609	5,032	21,666	24,277	19,750	20,532	15,847	11,343	10,981	11,193	17,773	169,001
釜石市	22,768	29,875	25,920	33,818	52,662	26,075	52,427	26,600	23,186	36,760	14,435	23,141	367,667
二戸市	22,681	44,479	24,473	37,823	52,148	82,350	80,163	32,483	28,190	32,608	21,933	27,798	487,129
八幡平市	75,986	87,368	75,138	86,824	109,916	81,441	161,236	51,874	118,069	232,920	224,394	175,727	1,480,893
奥州市	221,121	147,858	130,215	113,840	147,300	106,507	145,713	56,492	37,340	229,934	49,791	40,670	1,426,781
雫石町	116,009	219,892	149,850	191,179	355,490	200,113	209,042	116,808	80,349	139,653	565,647	109,420	2,453,452
葛巻町	19,677	37,990	76,177	42,520	53,115	37,301	52,223	20,150	14,548	12,426	12,220	14,458	392,805
岩手町	16,503	23,284	22,430	23,811	31,296	55,685	28,443	18,437	10,364	9,164	9,260	12,442	261,119
滝沢村	16,131	54,447	53,734	32,495	47,421	36,836	27,722	8,928	14,496	5,643	30,176	20,345	348,374
紫波町	45,602	44,212	34,845	41,092	57,968	71,492	79,461	44,946	35,146	79,184	28,699	32,304	594,951
矢巾町	28,854	19,581	18,238	33,107	20,604	19,781	15,798	34,158	20,693	19,880	18,590	20,330	269,614
西和賀町	34,499	48,841	38,721	40,754	50,535	37,484	49,910	37,793	21,172	28,996	27,640	31,542	447,887
金ヶ崎町	31,832	31,655	34,906	30,636	30,488	30,750	34,708	28,046	23,190	24,625	21,071	25,761	347,668
平泉町	178,249	553,315	203,782	184,356	270,384	204,087	329,100	322,161	52,548	212,074	25,969	51,881	2,587,906
住田町	7,997	12,276	9,685	10,707	18,061	11,776	9,665	6,456	3,214	3,720	3,513	5,807	102,877
大槌町	-	-	-	-	-	1,500	2,000	-	-	-	-	-	3,500
山田町	17,583	20,030	19,474	19,497	33,183	35,251	19,822	16,390	15,770	14,891	14,116	18,811	244,818
岩泉町	22,350	39,936	28,262	38,484	82,718	49,702	37,032	23,791	12,771	11,395	9,554	17,744	373,739
田野畑村	12,350	62,800	17,850	29,400	52,700	27,900	41,600	18,150	5,700	5,750	1,940	4,500	280,640
普代村	3,577	5,580	5,788	2,785	4,301	4,455	6,123	4,717	4,535	5,058	4,381	4,303	55,603
軽米町	5,545	22,451	7,793	8,605	20,680	47,801	13,403	6,067	1,967	717	750	1,063	136,842
野田村	23,369	24,427	23,694	23,655	30,277	26,582	23,868	21,809	13,498	15,917	13,896	14,217	255,209
九戸村	3,223	3,913	3,608	7,498	7,139	6,440	3,842	3,518	3,491	7,959	9,565	4,739	64,935
洋野町	53,435	94,542	60,661	78,501	89,986	60,101	75,091	47,630	42,904	44,676	38,283	52,486	738,296
一戸町	22,892	54,126	33,156	35,929	89,845	30,796	29,674	20,100	14,744	36,942	29,262	25,932	423,398
総計	1,975,729	3,123,275	2,269,613	2,266,507	4,762,832	2,667,807	2,687,256	1,655,700	1,066,847	1,874,528	1,741,544	1,325,565	27,417,203

最も入込客数が多かったのは盛岡市の3,856,711人回で、次いで平泉町の2,587,906人回、雫石町の2,453,452人回となった。また、200万人回を超えたのが、一関市(2,249,814人回)、花巻市(2,152,076人回)であった。さらに、遠野市(1,787,826人回)八幡平市(1,480,893人回)、奥州市(1,426,781人回)までが100万人を超えた。なお、平成24年度と同じ条件で集計した平成23年度の入込客数は次のとおりである。【図7参照】

【参考】平成23年度の市町村別・月別入込客数(延べ人数)

市町村	4月	5月	6月	7月	8月	9月	10月	11月	12月	1月	2月	3月	年度合計
盛岡市	58,203	176,445	284,137	268,660	1,584,677	220,178	192,184	127,585	64,043	337,163	171,776	87,661	3,572,712
宮古市	16,964	23,667	33,869	22,529	33,262	42,940	39,514	18,444	17,847	19,014	29,010	32,395	329,455
大船渡市	29,371	42,966	31,820	31,816	43,667	30,965	31,394	28,530	23,801	33,271	24,771	30,852	383,224
花巻市	73,318	154,786	166,054	159,698	309,191	304,838	226,035	141,583	105,371	109,641	102,886	123,525	1,976,926
北上市	81,803	58,667	1,200	-	260,000	-	15,000	-	-	-	-	-	416,670
久慈市	14,998	26,636	32,857	32,675	84,557	114,491	60,694	23,824	20,406	27,988	23,011	26,718	488,855
遠野市	173,216	211,615	173,949	184,224	282,989	213,569	196,523	138,323	87,941	74,494	70,970	155,417	1,963,230
一関市	89,930	176,749	186,250	236,498	294,886	225,799	332,220	134,030	73,526	81,779	99,059	98,340	2,029,066
陸前高田市	-	-	-	-	-	-	4,280	4,184	4,308	4,620	2,914	3,655	23,961
釜石市	3,520	6,330	11,699	24,073	61,309	6,522	22,796	21,663	22,593	30,407	16,117	27,257	254,286
二戸市	22,664	44,557	27,412	36,354	52,932	82,375	82,045	31,982	26,697	32,546	21,605	25,756	486,925
八幡平市	45,634	86,564	75,115	91,185	118,895	87,945	153,885	56,453	114,548	223,614	196,335	166,644	1,416,817
奥州市	32,996	58,120	70,906	116,379	203,579	113,987	213,979	54,703	36,664	246,405	57,978	43,206	1,248,902
雫石町	70,301	181,063	138,014	157,053	336,965	177,820	206,557	126,105	91,168	159,800	507,382	84,353	2,236,581
葛巻町	15,770	34,099	114,360	46,886	52,263	33,907	49,519	21,676	14,368	11,501	10,245	12,848	417,442
岩手町	14,252	22,723	22,422	23,566	32,197	21,173	59,549	17,051	9,644	8,637	7,745	11,569	250,528
滝沢村	569	1,644	50,181	2,666	2,162	2,529	9,205	1,075	730	2,568	4,018	14,707	92,054
紫波町	37,726	67,415	34,508	41,050	49,209	74,588	83,318	48,581	38,248	82,537	30,018	33,347	620,545
矢巾町	21,198	23,314	20,748	34,034	22,550	20,624	20,971	45,374	21,793	24,191	20,873	30,287	305,957
西和賀町	32,205	50,215	46,266	45,377	55,318	35,836	64,355	43,477	32,104	33,408	30,572	33,871	503,004
金ヶ崎町	28,655	35,048	32,442	29,929	31,918	29,511	40,715	25,892	23,650	25,506	20,319	24,634	348,219
平泉町	7,846	98,067	76,849	194,564	292,640	233,424	373,071	357,812	75,000	257,243	44,200	91,866	2,102,582
旧藤沢町(一関市)	9,194	35,877	19,648	25,263	27,574	17,213	22,803	14,761	6,501	3,236	2,784	7,950	192,804
住田町	11,974	16,344	12,645	12,287	16,137	10,692	11,977	8,898	4,623	4,301	4,047	7,019	120,944
大槌町	-	-	-	-	-	-	-	-	-	-	-	-	-
山田町	-	-	-	-	10,000	-	-	157	204	14,516	13,772	29,135	67,784
岩泉町	16,405	27,146	21,104	28,382	54,255	26,209	43,244	18,382	12,377	11,428	9,149	16,758	284,839
田野畑村	2,890	12,200	3,450	3,470	9,040	8,150	4,040	1,400	430	3,500	1,200	3,050	52,820
普代村	769	693	2,468	2,153	6,219	6,661	6,102	2,724	6,128	8,155	2,403	6,789	51,264
軽米町	5,456	23,826	6,915	7,621	19,826	26,602	8,312	6,468	2,009	765	827	940	109,567
野田村	19,101	27,608	24,616	25,285	28,153	23,144	23,151	20,640	14,790	16,231	14,325	14,919	251,963
九戸村	3,252	4,188	3,691	8,129	6,202	6,321	4,117	3,626	3,377	4,554	3,772	3,546	54,775
洋野町	52,807	104,495	68,108	63,444	78,094	61,391	84,828	58,111	46,333	44,774	39,612	45,572	747,569
一戸町	18,002	61,223	31,557	39,054	88,335	31,948	30,266	19,857	16,682	39,323	32,274	37,907	446,428
総計	1,010,989	1,894,290	1,825,260	1,994,304	4,549,001	2,291,352	2,716,649	1,623,371	1,017,904	1,977,116	1,615,969	1,332,493	23,848,698

④ 地域別・分類別入込割合

岩手県内の地域別・分類別の入込客数及び割合（延べ人数から算出）は表4及び図1に示すとおりである。

県央エリアを中心に「行祭事・イベント」の入込が多く、岩手県全体でみても6,241,359人回と最も多い分類となっている。次いで、県南エリアを中心に「温泉・健康」での入込が5,180,476人回となり、こちらも県央エリア、県南エリアが入込を牽引するかたちになっている。多く、「行祭事・イベント」一方、最も少ない分類は「スポーツ・レクリエーション」となっている。

表4 地域別・分類別入込客数

単位：人回

地域区分	自然	歴史・文化	温泉・健康	スポーツ・レクリエーション	都市型観光(買物・食)	その他	行祭事・イベント
県央エリア	1,073,171	906,984	2,108,866	1,952,453	253,111	732,257	2,861,077
県南エリア	1,582,062	2,730,777	2,172,804	653,288	1,766,036	125,905	2,693,884
沿岸エリア	1,029,175	129,493	345,603	77,936	598,521	849,869	240,925
県北エリア	476,753	138,691	553,203	378,555	424,254	346,077	445,473
総計	4,161,161	3,905,945	5,180,476	3,062,232	3,041,922	2,054,108	6,241,359

図1 地域別・分類別入込割合（延べ人数から算出）

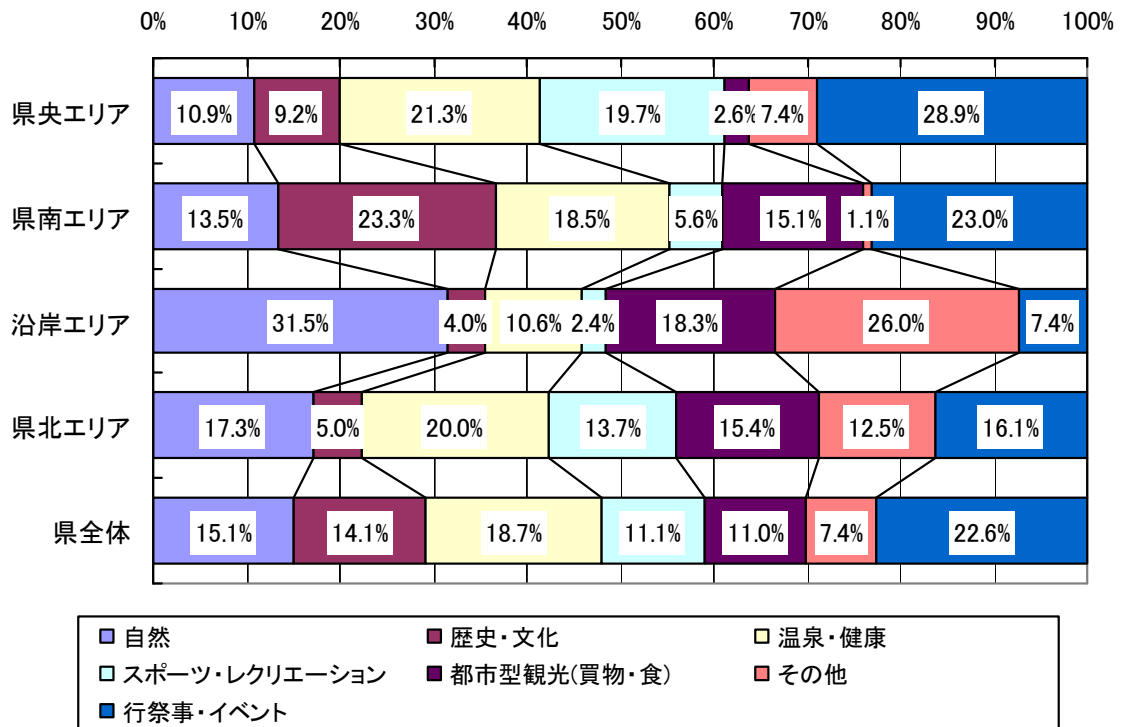

(3) 観光入込客数（実人数）

観光入込客数（実人数）は表 5 及び表 6 に示すとおりである。

なお、この入込客数は実人数であり、観光地点等ごとの重複を除いた数値である。1 人の観光入込客が当該都道府県内の複数の観光地点等を訪れたとしても 1 人・回と数える。

本県を訪れる観光目的の入込客は対前年度比 97.5%であった。宿泊及び日帰り別では、宿泊・日帰りともに前年を下回っており、特に県内の宿泊客の減少率が大きい（対前年比 75.5%）。東日本大震災津波の影響により、県内客の減少傾向が続いている。

一方、東日本大震災津波の風評被害の影響が少なくなったこと、いわてデスティネーションキャンペーンの効果に伴い県外からの宿泊客が増加したと考えられ、対平成 22 年度比で 100%を超える結果となった。

また、本県を訪れるビジネス兼観光目的の入込客は対前年度比 120.9%であった。宿泊・日帰りともに前年を上回っているが、特に、県外の日帰り目的の増加率が大きい（対前年比 983.3%）。要因としては、震災復興のために県内に滞在する方に加え、日帰りで訪れるビジネス兼観光目的の観光客が増加したことが考えられる。

表 5 日帰り宿泊別・県内県外別入込客数（実人数）

単位：千人・回

推計項目	宿泊			日帰り			年度合計
	宿泊計	県外	県内	日帰り計	県外	県内	
観光目的入込客数	3,013	1,885	1,128	7,899	3,198	4,701	10,912
平成 23 年度比	92.9%	107.8%	75.5%	99.4%	100.8%	98.5%	97.5%
平成 23 年度入込客数	3,244	1,749	1,495	7,947	3,173	4,774	11,191
平成 22 年度比	104.2%	116.2%	88.9%	84.0%	100.2%	75.7%	88.8%
平成 22 年度入込客数	2,891	1,622	1,269	9,403	3,193	6,210	12,294
ビジネス兼観光目的入込客数	2,078	1,434	644	611	295	316	2,689
平成 23 年度比	105.1%	99.7%	119.5%	246.4%	983.3%	145.0%	120.9%
平成 23 年度入込客数	1,977	1,438	539	248	30	218	2,225
平成 22 年度比	137.0%	139.6%	131.4%	60.3%	36.5%	154.1%	106.3%
平成 22 年度入込客数	1,517	1,027	490	1,013	808	205	2,530

（注）入込客数には訪日外国人を含まない。

また、本県を訪れる訪日外国人入込客は対前年度比 526.7%と大幅に増加している。要因としては、東日本大震災津波の風評被害の影響が少なくなったこと、台湾からの連続チャーター便の運航再開等により、観光客が大幅に増加したことが考えられる。

観光・ビジネス目的ともに、対前年度比 200%を超える結果となった。

表6 日帰り宿泊別・観光ビジネス別 訪日外国人入込客数（実人数）

単位：千人・回

推計項目	宿泊			日帰り			年度合計
	宿泊計	観光	ビジネス	日帰り計	観光	ビジネス	
訪日外国人入込客数	33	21	12	46	46	0	79
平成 23 年度比	220.0%	210.0%	240.0%	-	-	-	526.7%
平成 23 年度入込客数	15	10	5	0	0	0	15
平成 22 年度比	46.5%	35.6%	100.0%	-	-	-	111.3%
平成 22 年度入込客数	71	59	12	0	0	0	71

(4) 観光消費額

① 観光消費額単価（日帰り宿泊別・県内県外別）

観光消費額単価は表 7 及び表 8 に示すとおりである。

なお、単位の「円／人・回」は、観光入込客 1 人の 1 回の旅行における観光消費額を指す。

観光目的及びビジネス兼観光目的の観光消費額単価の対前年度比は表 7 に示すとおりである。県内の宿泊単価は対前年比 147.1%と大幅に増加しているものの、対平成 22 年度比では 86.1%であり、震災前までは改善していない。また、県外の日帰り単価は対前年比 113.0%と増加している一方、県外の宿泊単価、県内の日帰り単価ともに対前年比を下回っている。また、対平成 22 年度比では、すべての項目を下回っていることから、震災前までの観光消費額単価までは改善していない。

なお、観光消費額単価は、パラメータ調査（サンプル調査）での値であり、ビジネス兼観光目的観光消費額単価のようなサンプル数が少ない数値については、震災復興のために長期滞在された回答者の金額の影響が大きいことから、前年度比での比較が難しい状況となっている。

表 7 日帰り宿泊別・県内県外別・観光消費額単価

単位：円／人・回

推計項目	宿泊		日帰り	
	県外	県内	県外	県内
観光目的 観光消費額単価	27,589	14,755	7,787	3,294
平成 23 年度比	99.7%	147.1%	113.0%	85.1%
平成 23 年度 観光消費額単価	27,671	10,033	6,889	3,870
平成 22 年度比	98.1%	86.1%	83.5%	89.0%
平成 22 年度 観光消費額単価	28,119	17,131	9,321	3,703
ビジネス兼観光目的 観光消費額単価	31,324	21,093	5,925	2,918
平成 23 年度比	20.4%	224.5%	81.1%	172.2%
平成 23 年度 観光消費額単価	153,596	9,396	7,303	1,695
平成 22 年度比	90.4%	97.2%	48.8%	74.5%
平成 22 年度 観光消費額単価	34,658	21,705	12,147	3,917

(注) 観光消費額単価には訪日外国人を含まない。

日帰り宿泊別・観光ビジネス別 訪日外国人観光消費額単価の対前年度比は表8に示すとおりである。観光消費額単価は、パラメータ調査での値であることから、訪日外国人観光消費額単価のようなサンプル数が少ない数値については、1回答者の金額の影響が大きいことから、前年度比での比較が難しい状況となっている。

表8 日帰り宿泊別・観光ビジネス別 訪日外国人観光消費額単価

単位：円／人・回

推計項目	宿泊		日帰り	
	観光	ビジネス	観光	ビジネス
訪日外国人 観光消費額単価	29,334	70,535	8,884	0
平成23年度比	71.8%	104.3%	-	-
平成23年度 消費額単価	40,867	67,658	0	0
平成22年度比	66.6%	57.4%	109.6%	-
平成22年度 消費額単価	44,060	122,981	8,109	0

② 観光消費額（日帰り宿泊別・県内県外別）

観光消費額は表 9 及び表 10 に示すとおり。

日帰り宿泊別・県内県外別観光消費額は表 9 に示すとおりである。

日帰り宿泊別・県内県外別観光消費額の総額は対前年度比 105.2%であった。宿泊及び日帰り別では、県内の日帰りのみ対前年度比を下回っている。要因としては、県内の日帰り観光客は対前年度比でほぼ同等に対し、観光消費額単価は対前年度比 90%であることから、観光消費額も対前年度比を下回る結果となった。

一方、ビジネス兼観光目的観光消費額は、パラメータ調査の消費額単価に、表 5 に示した入込観光客を掛け合わせた金額であることから、ビジネス兼観光目的の入込客のようなサンプル数が少ない数値については、1 回答者の金額の影響が大きく、割合の増減も大きくなると考えられる。

表 9 日帰り宿泊別・県内県外別観光消費額

単位：百万円

推計項目	宿泊			日帰り			総額
	宿泊 総額	県外	県内	日帰り 総額	県外	県内	
観光目的 観光消費額	68,485	51,654	16,831	40,598	25,072	15,526	109,083
平成 23 年度比	108.0%	106.7%	112.2%	100.7%	114.7%	84.0%	105.2%
平成 23 年度 観光消費額	63,403	48,401	15,002	40,334	21,860	18,474	103,737
平成 22 年度比	101.7%	113.2%	77.4%	76.9%	84.2%	67.5%	90.8%
平成 22 年度 観光消費額	67,358	45,611	21,747	52,766	29,768	22,998	120,124
ビジネス兼 観光目的観光消費額	58,011	44,366	13,645	2,696	1,774	922	60,707
平成 23 年度比	25.7%	20.1%	269.2%	460.1%	821.3%	249.2%	26.8%
平成 23 年度 観光消費額	225,885	220,816	5,069	586	216	370	226,471
平成 22 年度比	125.5%	124.7%	128.2%	25.4%	18.1%	115.0%	106.8%
平成 22 年度 観光消費額	46,229	35,585	10,644	10,615	9,813	802	56,844

(注) 観光消費額には訪日外国人を含まない。

日帰り宿泊別・観光ビジネス別 訪日外国人観光消費額は表 10 に示すとおりである。観光、ビジネス目的の宿泊客の消費額が前年比から大幅に増加し、全体で対前年比 251.0%である。要因としては、東日本大震災津波の風評被害の影響が少なくなったこと、台湾からの連続チャーター便の運航再開等により、観光客が大幅に増加し、それに伴い観光消費額も大幅に増加したものと考えられる。

一方、観光消費額は、パラメータ調査の消費額単価に、表6に示した入込観光客を掛け合わせた金額であることから、訪日外国人観光消費額単価のようなサンプル数が少ない数値については、1回答者の金額の影響が大きいことに注意が必要となっている。

表 10 日帰り宿泊別・観光ビジネス別 訪日外国人観光消費額

単位：百万円

推計項目	宿泊			日帰り			総額
	宿泊総額	観光	ビジネス	日帰り総額	観光	ビジネス	
訪日外国人 観光消費額	1,508	658	850	407	407	0	1,915
平成 23 年度比	197.6%	164.9%	233.5%	-	-	-	251.0%
平成 23 年度 観光消費額	763	399	364	0	0	0	763
平成 22 年度比	36.7%	25.2%	56.8%	13566.7%	13566.7%	-	46.6%
平成 22 年度 観光消費額	4,104	2,608	1,496	3	3	0	4,107

図2 月別入込数の前年比



図3 四半期別入込数の割合



図4 観光地域別入込数の割合

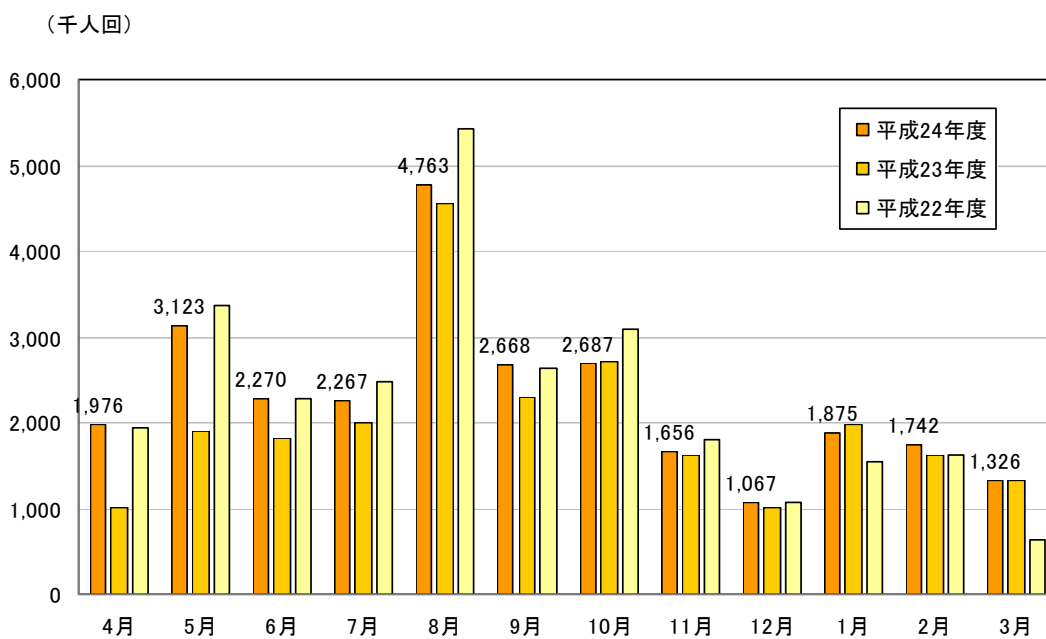

図5 市町村別入込数の状況

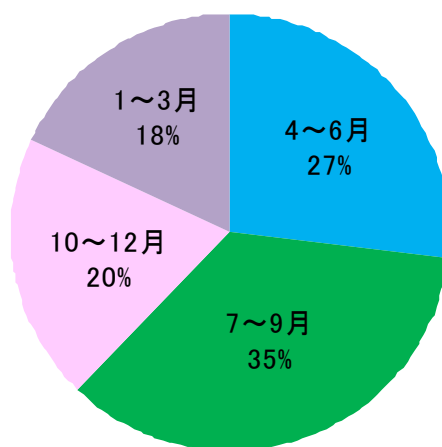

図6 観光地域別四半期別入込数の割合

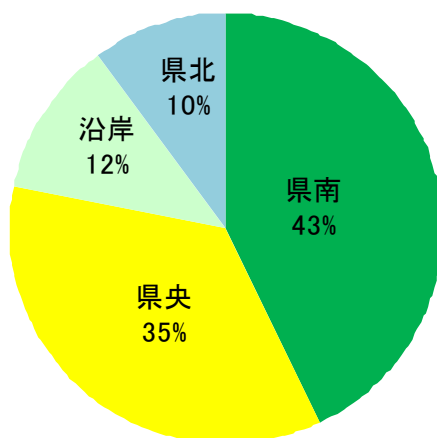

図7 市町村別入込数の増減（前年度比）

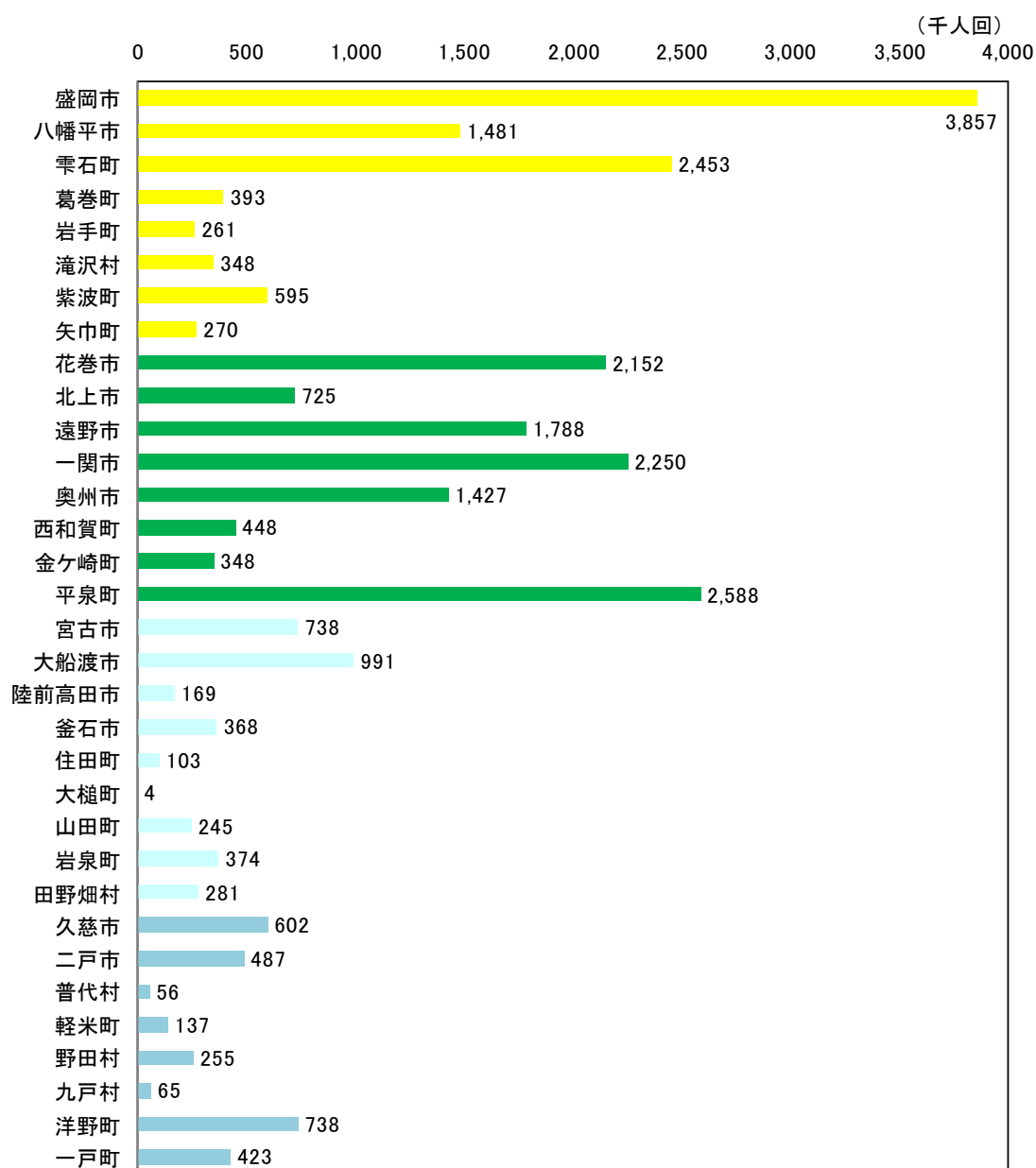
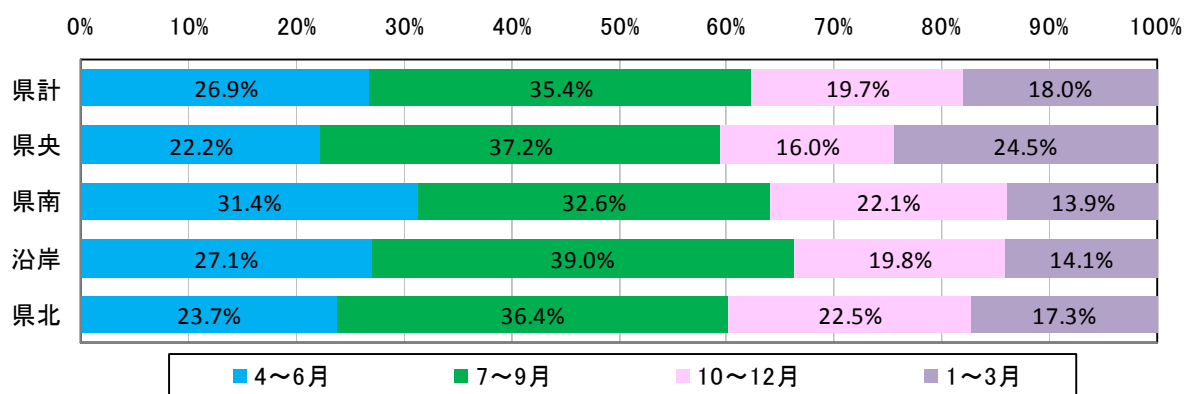
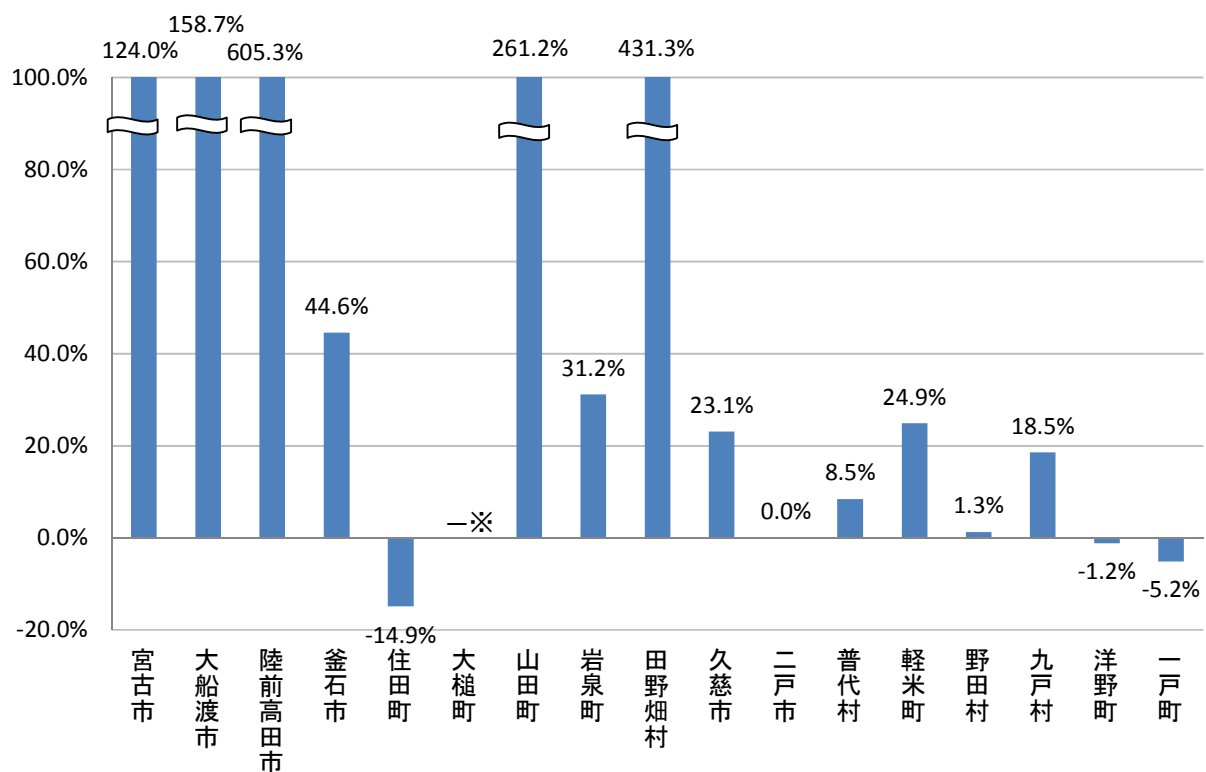
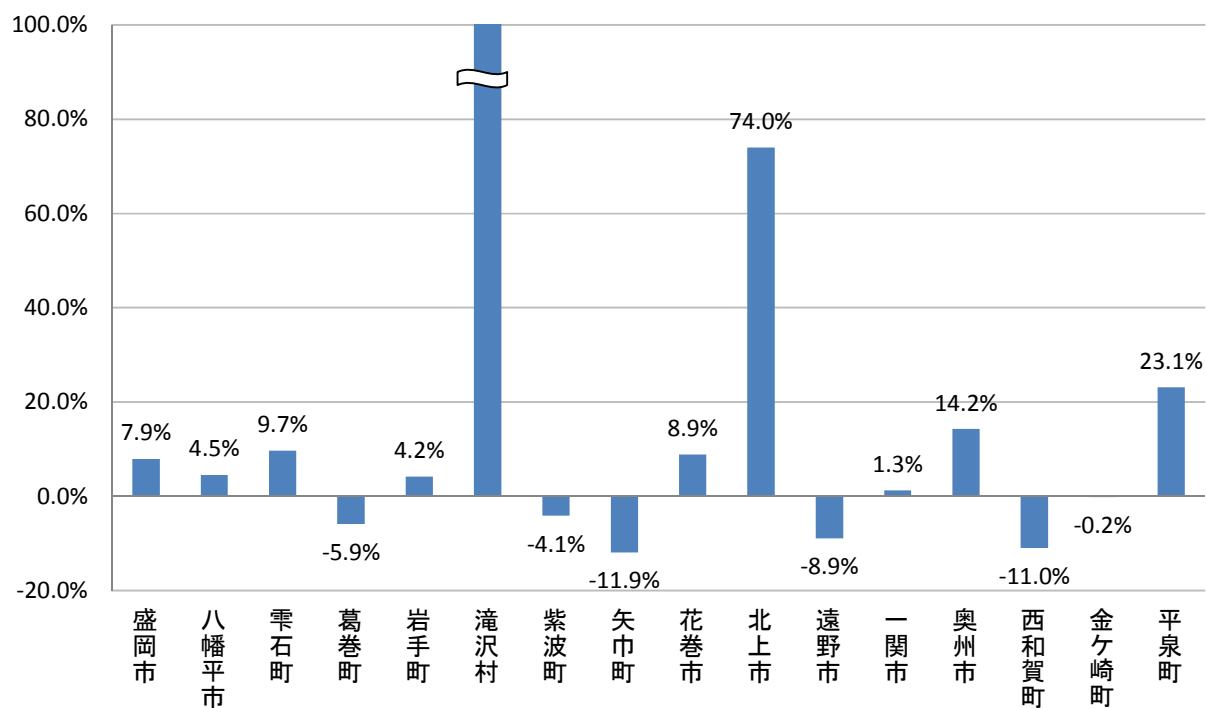

※大槌町は平成23年度データがないため、増減比を「-」とした。